

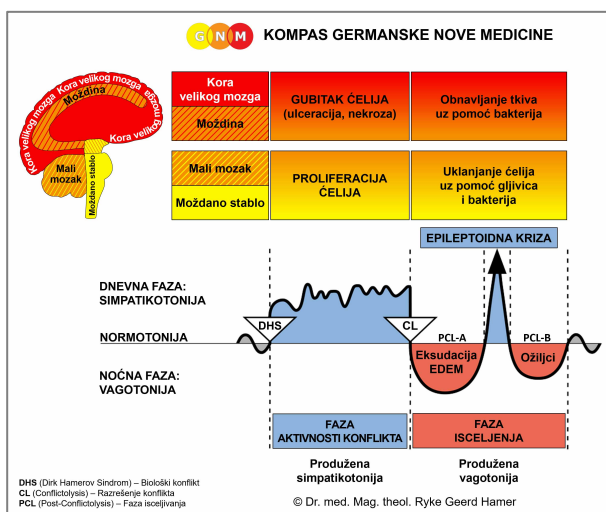

# BIOLOŠKI SPECIJALNI PROGRAMI

## MASNO TKIVO

napisala Caroline Markolin, Ph.D.



Rev. 1.00

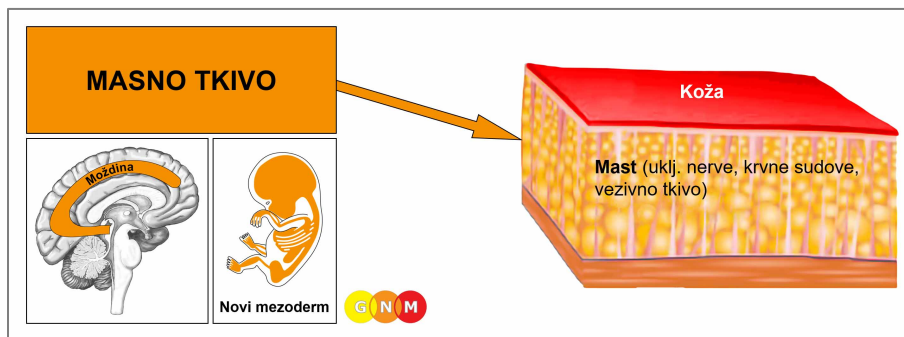

**RAZVOJ I ULOGA MASNOG TKIVA:** Masno tkivo obrazuje debeo sloj ispod kože (potkožno masno tkivo) i oko unutrašnjih organa (visceralna masnoća). Ono ima izolacionu i potpurnu ulogu. Osim masnih ćelija, masno tkivo sadrži komponente vezivnog tkiva, poput elastičnih vlakana. Masno tkivo je poreklom iz novog mezoderma, pa ga zato kontroliše moždina.

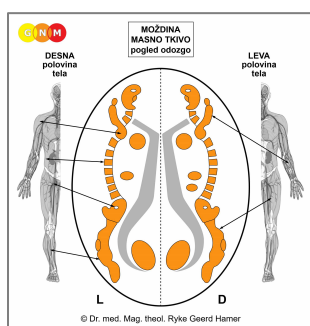

**NIVO MOZGA: moždina** (medulla cerebri) na levoj strani mozga kontroliše masno tkivo na desnoj strani tela; masno tkivo na levoj strani tela kontroliše desna strana mozga. Dakle, postoji unakrsna veza između mozga i organa.

**NAPOMENA:** Kosti, skeletni mišići, limfni sudovi i limfni čvorovi, krvni sudovi, vezivno tkivo i masno tkivo dele iste kontrolne centre, pa samim tim dele i biološki konflikt, konflikt samopotcenjivanja. Kontrolni centri su pravilno raspoređeni od glave do pete.

**BIOLOŠKI KONFLIKT:** Biološki konflikt u vezi sa masnim tkivom je **blagi konflikt samopotcenjivanja** ili **gubitak sopstvene vrednosti**. Specifični konflikti samopotcenjivanja su isti kao za kosti i zglobove.

U skladu sa evolucionim rezonovanjem, **konflikti samopotcenjivanja** su primarne teme konfliktata u vezi sa **organima koje kontroliše moždina**, a koji potiču od novog mezoderma.

**NAPOMENA:** Da li će konflikt pogoditi masno tkivo desne ili leve strane tela (ili će biti obostran), zavisi od lateralnosti osobe, i od toga da li je konflikt u vezi sa majkom/detetom ili partnerom. Lokalizovani konflikt pogađa masno tkivo koje je najbliže mestu povezanom sa konfliktom samopotcenjivanja.

**FAZA AKTIVNOSTI KONFLIKTA:** nekroza masnog tkiva (gubitak ćelija).

**FAZA ISCELJENJA:** Za vreme prve etape faze isceljenja (**PCL-A**), izgubljeno tkivo se nadoknađuje **umnožavanjem ćelija** sa **otokom** usled edema (nakupljanja tečnosti) u području koje se isceljuje. Zavisno od intenziteta i trajanja faze aktivnosti konflikta, izraslina(e) mogu biti različitih dimenzija.

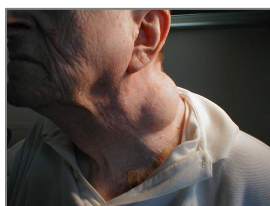

Lokalizovana oteklina prezentuje se kao **lipom** (po izgledu, lipom je sličan neurofibromu).

Lipom na levoj strani vrata odgovara konfliktu intelektualnog samopotcenjivanja u vezi sa partnerom, ako je osoba levoruka (uporedi sa: Hodgkin-ov i non-Hodgkin-ov limfom).



Mali masni čvorovi zovu se **ksantomi**. Pogođeno područje otkriva sa kojim delom tela je konflikt samopotcenjivanja povezan.



**Celulit**, poznat i pod imenom adiposis edematosa, manifestuje se masnim džepovima tik ispod kože, dajući joj rupičast, kvrgav izgled (što se razlikuje od opuštene i izborane kože koja nastaje prirodnim procesom starenja).

Celulit uglavnom pogađa žene, često i u ranoj dobi, i pretežno na „problematičnim područjima” kao što su bedra i zadnjica, koja se smatraju „previše masnim” (ovo je kulturološki uslovljena percepcija; u prirodi ne postoji „predebelo” i „premršavo”). „Neatraktivan” izgled obično stvara dodatne konflikte samopotcenjivanja, što pogoršava stanje.



Kod **celulitisa** (koji ne treba mešati sa celulitom), pogođeno područje je otečeno i upaljeno, posebno ako bakterije potpomažu proces isceljenja.

Konflikt samopotcenjivanja povezan sa nogom može biti izazvan nemogućnošću da se održi korak, ili ide ukorak (bukvalno ili figurativno). Pojava ovakvog stanja na levoj nozi (vidi sliku) ukazuje na konflikt u vezi sa majkom/detetom, ukoliko je osoba levoruka.

**NAPOMENA:** Svi **organi koji vode poreklo od novog mezoderma** („grupa viška”), uključujući i mišiće grkljana, **biološku svrhu pokazuju na kraju faze isceljenja**. Nakon završetka procesa isceljenja, tkivo ili organ su jači nego ranije, što omogućava da ubuduće budu bolje pripremljeni za konflikt iste vrste.

**Prevod: Dr Radmila Jonić**

**Izvor: [www.learninggnm.com](http://www.learninggnm.com)**